

Referat fra bestyrelsesmøde fredag den 6. december kl. 16.00 på Ungdomsskolen
Til stede: Krisser, Pia, Anette, Lene.

Dagsorden

- Godkendelse og underskrift af referat fra sidste bestyrelsesmøde (Lene)
Referat er godkendt
- Generalforsamling
 - årsberetning - Pia rundsender årsberetning.
 - årsregnskab - blev gennemgået under budgetplanlægning under pkt. 3.
 - emner til nye bestyrelsesmedlemmer. Line Kaae vil tænke over det. Pia kontakter Gitte og Thomas. Sabine Stilling Mogensen en mulighed? Vi kigger alle medlemslisten igennem for mulige personer til bestyrelsen. Anette rundsender nyeste medlemsliste.
 - fremtidsplaner: de planlagte stævner, lave mere undervisning på banen, strik, læder og klubaftener fortsætter, voksen/rødvins tur dag/weekend med ridning, spisning og hygge, gædingakeppni undervisning. Vi skal have medlemmerne mere på banen/i gang med at lave arrangementer.
 - fremlægge dommerhuse og startbokse på gf - hvordan og hvornår?
 - Pia spørger Peter om han vil være dirigent til gf.
- Økonomi - budget 2014 - de tal vi aftalte, men nok lidt mangelfuldt. Et overskud på ca 78.000 kr????

Foreløbigt regnskab	2013		Budget 2013	Budget 2014
	indtægter	Udgifter		
Indtægter				
Kontingent - 152 medlemmer	48.450,00		58000	58.000
Kommunalt tilskud unge u. 25 år	3.335,00		3000	3.300
Stævner	220.398,40		40000	200.000
Øvrige arrangementer	2.946,50		0	-
Sponsorer	20.000,00		10000	50.000
Banelodder	-		2000	-
Øvrige indtægter	2.550,00		5000	2.000
Indtægter i alt	297.679,90		118000	313.300
Udgifter				
Administrations bidrag Skeifa		33.250,00	42000	42.000
Stævner		171.158,49	20000	175.000
Øvrige arrangementer		1.833,50		
Sponsorafhængige udgifter		18.899,51		-
Baneanlæg		10.910,00	15000	10.000
Klubhus, skurvogn og maskiner		22.270,49	7000	5.000
Kontor og Porto		95,00	200	1.000
Hjemmeside		5.723,75	15000	500
Gaver		2.340,00		2.000
Øvrige omkostninger		12.530,98	500	
Driftsudgifter i alt		279.011,72		
Gebyr til bank			300	
Finansielle poster				
Renteindtægter	-			
Renteudgifter	-			
afdrag SIS lån			12000	
Finansielle poster i alt	-			
udgifter i alt			112000	233.500
Årets resultat	18.668,18		6000	77.800

4. Nyhedsmail - hvad skal med?
Skeifa udsendte nyhedsmail d. 6/12 hvor vi havde juletur og gf med. Vi sender selv en nyhedsmail midt/sidst uge 50 hvor vi har følgende med:
- juletur/husk dækkener til hesten, gf, strik, læder.
5. Juletur - status på bankopræmier
Vi har samlet ca 17 præmier ind til nu. Vi prøver at finde nogle flere. Vi køber muligvis også lidt præmier, afhængig af deltagerantal. Sidste tilmelding 22/12.
Lene snakker med Rikke om lån af banko plader.
6. Banen - status
- hegn om banen? Arne, Karl Georg og Erwin skiftes til at kigge forbi banen for at holde øje med hegnet. Det er mest hegnet ind mod skolen der er ødelagt.
- Noget af materialet til collecting ring er gået i stykker - skal laves. Baneudvalg sørger for dette??
Vi skal nok have noget ler og salt på banen inden stævnerne. Vi snakker med Claus/baneudvalget om hvad der er nødvendigt. Anette høre Jannie mht. salt og hvem vi skal snakke med.
7. Startbokse - Torben er kommet med en pris på 30.000 kr i alt for 2 startbokse. Stævneudvalget har fået prisen og de står for at søge penge til startboksene.
Hvis de ikke får penge til det, har klubben ikke mulighed for at betale.
8. Dommerhuse
- 15.000 kr pr hus hvis det er de 6-kantede - i alt 75.000 kr. Der skal laves en stålramme og der skal være hjul så de kan flyttes, derfor bliver de meget dyre. Kan ej stå ved banen permanent. Vi blev enige om at det er for dyrt og at vi vil få svært ved at skaffe så mange penge til det.
- Pia får en pris på 4-kantede ved skolen.
- Pia har undersøgt hvor dommerhusene skal/kan stå ved stævner. Det er ok at de står på række uden for banen ved langsiden. Dog ikke for tæt på kortsiderne.
Sakset fra Guidelines der ligger på www.islandshest.dk:
Position of judges in the oval track
The aim is to give 5 judges a good position to judge speed and quality of gaits. In order to do this a swivel chair must be provided for each judge.
It is important to have a writer available for each judge, especially with more than one horse on the track at a time.
Secretaries should be suitable (i.e. speak a common language with the judge and be able to write notes for the judge).
The common layout, with the judges positioned in a symmetrical layout as on a tumbling dice, makes it difficult to judge quality and speed. The judges should never be placed in a corner or too close to the track. When judging from outside the track it is important to be the right distance away, in particular not too close. If possible judges should be placed slightly higher than the track and not too close to the corner.
Vi skal have fundet ud af hvad disse mål er: *the right distance away og not too close to the corner.*

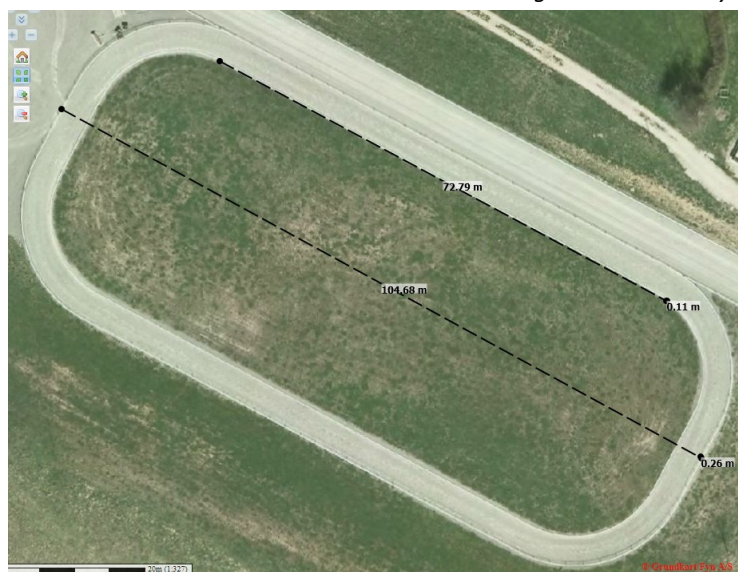

Mål på vores bane.

9. Opvarmningsmuligheder

Vi snakkede om at få lavet en større dressurbane til opvarmning. Skolen vil gerne være med til dette, vi skal dog skaffe pengene, så vil de levere arbejdskraften. En anden mulighed er at få lavet en grusbelagt sti i nærheden af ovalbanen. Mulighederne er meget omfattende og dyre, og vi når ikke at få det på plads inden stævnerne starter til sommer. Pia tager kontakt til skolen for at høre om opvarmningsmuligheder bag ved volden.

10. Fondsansøgninger

Når vi har styr på projekterne kan vi begynde at søge. Vi skal have undersøgt hvilke fonde der giver til hvad, så vi får placeret ansøgningerne bedst. Anette hører Jannie om vi kan få lidt hjælp gennem kommunens Fundraiser til hvilke fonde vi skal søge.

- Anette sender mail til Lene og Krisser vedr. Fundraising på Svendborg kommunes hjemmeside.

11. Faste folde

Materialet er klar til afhentning. Pia henter og får regningen sendt til Skeifa Svendborg att kassereren. Vi aftalte at mødes søndag d. 15/12 kl 10 for at lave foldene færdig. Så må vi håbe at skolen har sat pælene fast. Vi kontakter baneudvalget og andre for at høre om de vil hjælpe. Vi låner specialværktøj der hvor vi køber materialerne. Alle 8 folde bliver placeret sammen.

12. Evt.

- Leje af musikanlæg til sensommerstævne og cowboyfest? - vi har ikke fået nogen regning endnu. Anette kontakter kontoret for at høre om vi har noget udestående med skolen.

- møde med stævneudvalg - vores holdning? - hvis vi ikke får penge til dommerhuse, startbokse og opvarmning så har klubben ikke mulighed for at betale dette. Vi vil meget gerne se et budget for elite og gædingakeppni, da vi har bekymringer om at det kan løbe rundt. Pia har set kontrakten som stævneudvalget har underskrevet og den er ikke lige så god som sidste år. Pia rundsender kontrakt til os andre. Vi afventer at høre på orienteringsmødet d. 11/12 hvad stævneudvalget vil og hvor langt de er kommet. Vi støtter op og hjælper, men vi har ikke mulighed for at betale et evt. underskud på disse stævner.

Til dette møde vil vi også snakke med stævneudvalget om, at der til lokale stævner skal man kunne få tilmeldingsgebyr tilbage mod forevisning af læge/dyrlæge erklæring.

- el på banen til hus og skurvogn. Anette har prøvet at få fat i Arne for at få status på dette, men Arne svare ikke. Anette prøver igen. Der er brugt 7.500 kr, så vi har 500 kr tilbage. Vi mangler ca 10 m kabel, overgangsстик fra 32 amp til 16 amp og så en bimåler.

- Skal vi takke fondene når vi er færdige med projekterne? Til Fundraisingmødet fik vi at vide at det var en god idé og at meget få gjorde det. Det vil vi gøre.

- Krisser - udestående fra sensommerstævnet - Jørgen og Line. Krisser tager fat i Elisabeth igen.

- Anette undersøger om det stadig er muligt at søge penge ved DI - tidligere Trygmidler.

13. Så er der julefrokost